

依據教育部 103 年 02 月 25 日臺教技(二)字第 1030024547 號函核定之
「國立臺中科技大學附設專科進修學校招生注意事項」訂定

103 學年度

國立臺中科技大學附設專科進修學校

(產學合作班)

申請入學 招生簡章

本簡章不另發售，請自行下載

地 址：40401 臺中市北區三民路三段 129 號

網 址：<http://continue.nutc.edu.tw>

電 話：(04)22195910、22195920

洽詢時間：週(三)~週(五) 08:00~12:00；13:00~17:00 (平日)

週(六) 12:00~21:00；週(日) 08:00~17:00 (平日)

週(一)~週(四) 08:00~12:00；13:00~17:00 (暑假)

103 學年度國立臺中科技大學附設專科進修學校(產學合作班)

重要試務日程表

| 項 目 | 日 期 | 備 註 |
|----------------|---|--|
| 網 路 報 名 期 間 | 5 月 15 日~5 月 22 日 (週四~週四) 9:00 系統開放 | 網路報名網址： http://continue.nutc.edu.tw → 「最新消息」→「網路報名(產學合作班)」 |
| 報 名 資 料 郵 寄 | 5 月 15 日~5 月 23 日 (週四~週五) | 一律以 限時掛號 寄送，當日郵戳為憑 |
| 面 試 | 5 月 31 日(週六) | 各產學合作公司面試報到時間表請參閱 簡章第 33 頁附表(三) |
| 寄 成 績 發 單 | 6 月 13 日 (週五) | http://continue.nutc.edu.tw 網站查詢 |
| 複 查 成 績 | 6 月 16 日~6 月 19 日 (週一至週四) | 複查辦法請參見簡章第 7 頁 複查成績申請表請參見簡章第 38 頁 |
| 錄 取 公 告 | 8 月 7 日(週四)以前 | http://continue.nutc.edu.tw 網站公告 |

※注意：1.本表日程如因故變動，以本會通知為準。

2.簡章請至 <http://continue.nutc.edu.tw> 網站自行下載。

3.一律採「網路報名」，請依簡章第 4 頁，**網路報名**之規定辦理。

欲報名申請入學之考生，須於報名期限內，完成「上網填寫報名資料」、「繳交報名費」及「寄交規定之資料」至本校(以**限時掛號**郵戳為憑)。未完成報名繳費及郵寄資料者，視同報名程序未完成，事後亦不接受補件。(將報名資料放入信封內，寄至 40401 臺中市北區三民路三段 129 號 **國立臺中科技大學附設進專招生會(產學合作班)** 收)

4.面試日期如逢颱風停止上班，延後日期於網頁
(<http://continue.nutc.edu.tw>) 公告。

5.本簡章若有未盡事宜，悉依相關法令規定及本校招生委員會決議辦理。

目 錄

| | |
|-------------------------|----|
| 一、招生之公司別及名額 | 1 |
| 二、報考資格 | 1 |
| 三、報名日期 | 4 |
| 四、報名手續 | 4 |
| 五、面試規定 | 7 |
| 六、面試地點 | 7 |
| 七、成績計分方式 | 7 |
| 八、成績通知及複查辦法 | 7 |
| 九、錄取公告 | 8 |
| 十、新生報到 | 8 |
| 十一、附件 | |
| (一)網路報名作業流程 | 10 |
| (二)網路報名繳費作業流程..... | 11 |
| (三)修業期滿授予副學士學位證書格式..... | 12 |
| (四)商業經營科簡介 | 13 |
| (五)服務管理班簡介 | 14 |
| (六)美髮班-小林髮廊簡介 | 16 |
| (七)美髮班-風信子髮廊簡介 | 18 |
| (八)美髮班-軒格仕(股)公司簡介 | 20 |
| (九)旺宏電子簡介 | 22 |
| (十)自傳格式及書寫範例 | 24 |
| (十一)招生申訴處理辦法 | 25 |

十二、附表

| | |
|------------------------|----|
| (一) 考生畢(肄)業學校代碼表 | 26 |
| (二) 考生出生地代碼表 | 32 |
| (三) 各產學合作公司面試時間表 | 33 |
| (四) 複查成績申請表 | 38 |
| (五) 在職證明暨報考推薦書 | 39 |
| (六) 報名考生申訴表 | 40 |

一、招生之公司別及名額

| 科 別 | 班 別 | 產學合作企業名稱 | 招生名額 | 修業年限 |
|-------|---------|-----------|------|----------|
| 商業經營科 | 【美髮班】 | 小林髮廊 | 51名 | 3年 以上 |
| | | 風信子髮廊 | 20名 | |
| | | 軒格仕(股)公司 | 39名 | |
| | 【旺宏電子】 | 旺宏電子(股)公司 | 80名 | |
| | 【服務管理班】 | 服務業或相關產業 | 90名 | |

※國立臺中科技大學附設專科進修學校

地址：40401 臺中市北區三民路三段129號

電話：(04)22195920、22195910、22195930、22195940

附註：

1. 專科進修學校採學年學分制。
2. 專科進修學校修業年限為三年以上(如有抵免學分者，可縮短修業年限)。修畢規定學科學分，發給副學士學位證書。
3. 報名人數不足 28 名之企業班別停辦招生，已繳交之報名費無息退還(以郵政匯票寄還考生)。
4. 本產學合作班係採「雙軌制」訓練模式，錄取之考生於就學期間脫離一軌(即事業單位離退職或學校退學)，即喪失員工及學生身份。

※5. 其他注意事項：

(1)旺宏電子：為員工在職進修方式，於新竹科學園區旺宏電子股份有限公司上班。

(2)服務管理班：

①限為服務業或相關產業在職員工，報名時須繳交「在職證明暨報考推薦書」一份，空白表格(報名系統自動列印)如附表(五)，錄取之考生每學期末亦須繳交「在職證明書」乙份。

②上課時段以週(三)至週(四)連續兩天為原則。

二、報考資格

凡具有下列各項學歷(力)資格之一者，均得報考任何類科：

- (一)公立或已立案之私立高級職業學校職業類科畢業或五年一貫制職業學校畢業。
- (二)公立或已立案之私立高級中學附設之職業類科畢業。
- (三)教育部核定綜合高中辦理學校接受綜合高中課程畢業，於畢業證書上註明有「綜合高中(部)」。

- (四)公立或已立案之私立高級職業進修(補習)學校(含空中補校)、實用技能班(原延教班)結業,取得主管教育行政機關所發之資格證明書或高級職業進修學校畢業。
- (五)公立或已立案之私立高級中學附設之職業類科補習學校(含空中補校)、實用技能班(原延教班)結業,取得主管教育行政機關所發之資格證明書,或高級中學附設之職業類科進修學校畢業。
- (六)持有國外高級職業學校畢業證件,經我國駐外單位驗證屬實(詳見第4頁之備註2)。
- (七)自學進修學力鑑定考試及格,取得高職畢業程度及格證明書。
- (八)大陸來台設籍,持有大陸高級職業學校學歷證件,經海峽交流基金會及主管教育行政機關審查認定。
- (九)凡具有下列各項資格之一者,得以同等學力資格報名:
- 1.公立或已立案之私立高級中學畢業,曾跨選職業類科,修習同一類別專業課程時數達600小時以上,持有學校核發證明文件。
 - 2.公立或已立案之私立高級職業補習學校(含空中補校)、實用技能班(原延教班)結業,取得結業證明書。
 - 3.公立或已立案之私立高級中學附設之職業類科補習學校(含空中補校)、實用技能班(原延教班)結業,取得結業證明書。
 - 4.陸、海、空軍士官學校常備士官班畢業,經主管教育行政機關認可比敘高職學歷者,如仍在營者並需經權責單位核准報名。
 - 5.在五年制專科學校肄業學生有下列情形之一:
 - (1)修滿三年級下學期後,因故失學離校或休學1年以上,持有修業證明書、轉學證明書或休學證明書附歷年成績單。
 - (2)四、五年級肄業,因故退學,持有原校四、五年級修業證明書附歷年成績單。
 - 6.曾參加考試院舉辦之高等考試、普通考試或相當於高普考之乙、丙等特種考試及格,持有考試及格證書。
 - 7.持有專科以上學校畢業證書或相當於專科以上學校畢業資格證明書,且已服役期滿或無常備兵役義務。
 - 8.技能檢定合格,有下列資格之一,持有證書及證明文件:
 - (1)取得丙級技術士證或相當於丙級技術士證資格後,曾從事工作經驗5年以上。
 - (2)取得乙級技術士證或相當於乙級技術士證資格後,曾從事工作經驗2年以上。
 - (3)取得甲級技術士證或相當於甲級技術士證資格。(本項所稱技術士證係指行政院勞工委員會所發之技術士證,所稱相當於甲級、乙級、丙級技術士證係指行政院勞工委員會所發之單一級技術士證,其技能檢定及格之程度依據之規定相當於甲級、乙級、丙級技術士證。)

9. 凡具有下列各款資格之一，在取得有關學歷（力）證件滿 1 年以上，或曾在學校、機關主辦之有關專業訓練三個月以上結業持有證明書者【受訓時間均自畢（結）業後起算】：

- (1) 公立或已立案之私立高級中學、高級職業學校普通科畢業，或高級中學資賦優異學生，持有主管教育機關所發之提早升學報考證明書。
- (2) 公立或已立案之私立高級中學附設進修（補習）學校（含空中補校）結業，取得主管教育行政機關所發之資格證明書，或高級中學進修學校畢業。
- (3) 自學進修學力鑑定考試及格，持有高中畢業程度及格證明書。
- (4) 軍中隨營補習教育經考試及格，持有高中學力證明書。
- (5) 師範學校（包括特別師範科）畢業。
- (6) 中正國防幹部預備學校及陸、海軍軍官學校預備學生班及空軍幼年學生班畢業，如仍在營者並需經權責單位核准報名。
- (7) 經國防部核准退伍軍人【包括在台依法退伍、復員或解除召集之軍人以及
在台假退（除）役軍官暨曾在營服役滿 5 年以上之停（除）役士兵】及在營官兵（需經權責單位核准報名）具有下列資格之一：
 - ① 國防部所核發之知識青年士兵學力鑑別考試高中程度及格，持有證明書。
 - ② 行政院國軍退除役官兵輔導委員會所舉辦之國軍退除役官兵學力鑑別考試高中程度及格，持有證明書。
 - ③ 軍中隨營補習教育高級中學程度結業，取得結業證明書。
- (8) 公立或已立案之私立高級中學附設進修（補習）學校（含空中補校）結業，取得結業證明書。
- (9) 持有國外高級中學畢業證件，經我國駐外單位驗證屬實（詳見第 4 頁之備註 2）。
- (10) 大陸來台設籍，持有大陸高級中學學歷證件，經海峽交流基金會及主管教育行政機關審查認定。

(十) 凡具有下列各款資格之一者，視為同等學力資格，准予報名：

1. 凡高級中學肄業學生有下列情形之一：

- (1) 修滿日間部二年級下學期或夜間部三年級下學期後，因故失學離校或休學 2 年以上，持有修業證明書、轉學證明書或休學證明書附歷年成績單。
- (2) 修滿日間部三年級上學期或夜間部四年級上學期後，因故失學離校或休學 1 年以上，持有修業證明書、轉學證明書或休學證明書附歷年成績單。
- (3) 修滿日、夜間部規定年限，因故未能畢業滿 1 年，持有修業證明書或成績單。

2. 凡高級職業學校肄業學生有下列情形之一：

- (1) 修滿日間部二年級下學期或夜間部三年級下學期後，因故失學離校或休學 2 年以上，持有修業證明書、轉學證明書或休學證明書附歷年成績單。

(2)修滿日間部三年級上學期或夜間部四年級上學期後，因故失學離校或休學1年以上，持有修業證明書、轉學證明書或休學證明書附歷年成績單。

(3)修滿規定年限，因故未能畢業，持有修業證明書或成績單。

備註：1. 考生經錄取報到後，若發現其學歷(力)證件不符報考資格者，將予以取消錄取資格，考生不得異議。

2. 持國外學歷者，就讀學校須經教育部認可，並繳驗下列文件：

(1)經駐外單位驗證之國外學歷證件正本、影本及中譯本各一份。

(2)經駐外單位驗證之國外學歷歷年成績證明正本、影本及中譯本各一份。

(3)內政部入出國及移民署核發之入出境紀錄正本、影本一份。

3. 參加當年度技專校院甄選入學、技優保送、申請入學、單獨招生、聯合登記分發入學及專科各種入學管道已獲取錄取者，需繳交原錄取學校之放棄資格聲明書，始得報考本次招生入學，違者取消錄取資格。

※4. 國內學校畢(肄)業者，須繳驗中文之學歷(力)證件。

5. 「報考資格」及「入學專科學校同等學力認定標準」在開始報名日前，相關法規如有修正時，依修正後規定辦理。

三、報名日期

網路報名：103年5月15日至5月22日(5月15日上午9時系統開放)。

四、報名手續

1. 網路登錄報名資料：

(1)本會網路報名系統開放時間自103年5月15日(星期四)9:00至103年5月22日(星期四)16:00止，考生須於系統開放時間內將報名資料輸入完畢。列印報名表截止日可至103年5月23日(星期五)。

※考生於報名期限最後一日(103年5月22日)15:30以後轉帳繳納報名費時，因各金融機構作業需一工作天，最快於5月23日始能列印「報名表」。

(2)登錄報名資料：請依「網路報名作業流程」說明(參閱第10頁附件一)。

(3)印表：經確認報名費已繳納後(約需一個工作天)，始能列印報名表及郵寄用之網路報名信封封面，上述各項印表用紙請用A4白色紙張。

●按下**列印**印出報名表後，系統即不允許更改任何資料，請審慎考慮後再行印表。

2. 繳費：

(1)報名費：新臺幣900元整。

※繳費期間：103年5月15日(星期四)至103年5月22日(星期四)。

(2)繳費方式：

取得一組「報名費帳號」(16碼)及繳費通知單後(至103學年度國立臺中科技大學附設專科進修學校(產學合作班)招生網路報名系統登錄報名資料後取得)，持金融卡至金融機構自動櫃員機(ATM)轉帳繳費(手續費用由考生自付)。

※(1)繳費方式請參閱「103學年度國立臺中科技大學附設專科進修學校(產學合作班)招生網路報名繳費作業流程」(參閱第11頁附件二)。

(2)金融機構包括郵局及各公、民營銀行。

(3)一律至金融機構自動櫃員機(ATM)轉帳，**不接受臨櫃繳費**。

3.繳費注意事項：

(1)考生報名費帳號僅限繳費一次，一經繳費完成，即不得再行繳費，請務必於繳費前審慎考量後再行繳費。

(2)報名費繳費完成後，不得以任何理由要求退費。

(3)繳費時如因帳號、戶名或金額等資料填寫有誤，致無法於規定期間內完成繳費(請注意繳費交易明細表中「交易金額」等欄是否有扣款)或報名時，概由考生自行負責。

(4)繳費交易明細表請留存備查。

4.報名應備文件：(依下列程序備妥相關資料)

(1)報名表：完成繳費手續並經本會確認後，請自行上網列印(面試報到單一併列印，請先自行保管，面試當天請攜帶至面試地點報到)。

(2)考生應親自填妥報名表連同最近三個月內二吋脫帽半身照片一張(背面填寫產學合作企業名稱及姓名)，實貼於報名表上相片欄。

(3)檢附學歷證件影本(應屆畢業生以學生證替代，在學期間每學期(包含本學期)均需蓋註冊章，影本需加蓋教務處章)與國民身分證正反面影本各一份(另一正面影本貼於報名表上)。學歷證件、身分證等影本皆需蓋本人印章切結。

(4)報考**服務管理班**考生必須繳交「**在職證明暨報考推薦書**」一份，空白表格(報名系統自動列印)如附表(五)(第39頁)。

(5)自傳(以標準五百字稿紙親筆書寫—採橫式書寫，範例參閱第24頁附件(十))及讀書計畫(紙張格式及書寫模式比照自傳，分**近程(二專在學期間之讀書規劃)**及**遠程(畢業後之生涯規劃)**二大項)各一張。

5.寄送表件：

※以上資料請以自備之B4牛皮信封裝寄，且表件寄出前請仔細檢查清楚，寄出後不得要求更改報名之企業名稱及科別(所有資料寄出後恕不退還，如有需要請自行備份)。

(1)報名專用信封封面：自行上網列印，「請下載--符合報考資料專用信封封面」，信封自備。

(2)報名資料繳交期限：103年5月23日(星期五)前：

以**限時掛號**郵寄本會，逾期(以郵戳日期為憑)不予受理。

收件地址：40401臺中市北區三民路三段129號。

收件人：國立臺中科技大學附設專科進修學校(產學合作班)招生委員會 註冊組。

6.網路報名作業應注意事項：

(1)考生在網路登錄報名基本資料時之電話號碼、通訊地址應清楚無誤，以免因無法連絡或投遞郵件而權益受損。

(2)報考資格之認定，以網路報名輸入之資料為依據，均於錄取後驗證，各項證件如有偽造、變造、冒用、不實等情事，或利用錄取資格，謀取不當利益者，錄取後經查獲者即開除學籍，亦不發給任何證明，並應負法律責任。如畢業後始被發覺者，除勒令繳銷其學位證書外，並公告取消其畢業資格，故資格不符者，請勿報名。

(3)考生報名後，若經審查作業或日後發現不符報考資格，取消其報名資格，考生亦不得以任何理由要求更改報考之產學合作企業名稱或退報名費。

(4)請將需繳交文件詳細檢查，依報名應備文件所列項目逐一清點，並由上而下整理整齊，用迴紋針固定於右上角，資格不符、表件不全或資料填寫不全，一律退件，所繳費用概不退費。

【注意事項】

1. 應屆畢業生於報名時，若尚未取得畢業證書者，得以學生證(或學生證影本加蓋教務處戳章)先行報名，如經錄取，於錄取報到時須繳驗畢業證書始可入學，未能如期畢業者，取消錄取資格。**(持國內學歷(力)者，繳驗中文之學歷(力)證件)**

2. **更改姓名者**，其所應繳交之各項證件必須先至原發單位更改姓名，再繳交影本或繳交**最近3個月戶籍資料正本**。

3. 若報名表內容與所繳驗證件不符，不予受理報名。

4. **考生填選產學合作公司後不得以任何理由要求更改。**

5. **經報名後概不退費。**

6. **考生個資相關事項宣告：**

(1)考生於完成本會之報名程序後，即同意本會於報名表中對於考生資料之蒐集，係為考生成績計算、資料整理及報到作業等招生作業必要程序，並作為後續資料統計及考生報到、註冊作業使用。考生資料蒐集之範圍以本會報名表所列各項內容及考生身分基本資料、入學測驗成績資料為限，作為本會考生身分認定與成績計算作業運用，資料使用之期間由考生完成報名作業至考生資料轉入學校系統完成考生註冊作業止，相關資料並由本會保存一年後銷毀，但若有考生提出申訴者，並延長保存至考生申訴作業完成後進行銷毀。

- (2)本會蒐集之考生資料，因招生、統計與考生註冊作業需要，於考生完成報名作業後，即同意本會進行使用，使用範圍亦以前項規定為限。
- (3)考生依個人資料保護法第三條規定，當事人依該法行使之權利，將不因報名作業而拋棄或限制，惟考量招生作業之公平性，考生報名之相關證明文件應於報名時一併提出，完成報名作業後不得要求補件、修改或替換，未附證明文件或證明書中各欄填寫不全者，一律不予採認，所繳報名費用及相關證明文件亦不退還。考生若不提供前開各項相關個人資料，本會將無法進行考生之報到作業，請考生特別注意。
- (4)完成報名程序之考生，即同意本會對於考生個人資料蒐集類別、使用範圍、方式、目的、對象及使用期間等相關規範，並同意本會對於考生個人資料進行蒐集或處理。

五、面試規定

- (一)面試成績100分。
- (二)報名考生均須參加面試，逾時報到視為缺考，面試成績以零分計算。
- (三)考生應親自攜帶國民身分證正本及面試報到單(請自行至網路報名系統列印)，依照指定時間及地點(參閱第33至37頁附表(三))參加面試。

六、面試地點

國立臺中科技大學-三民校區 (臺中市北區三民路三段 129 號，請參考簡章封底之地圖)。

七、成績計分方式

- (一)原始總分(200分)=面試成績100分+書面資料審查成績100分(自傳×50%+讀書計畫×50%)。
- (二)自傳及讀書計畫：各占50%，滿分100分(格式及書寫方式請參閱第24頁附件(十))。

八、成績通知及複查辦法

- (一)考生成績通知單，預訂 6 月 13 日寄發，考生未接獲成績單或遺失者應於 6 月 16 日前至國立臺中科技大學附設進專註冊組申請補發，或以電話(04)22195920 查詢分數，逾期不再受理。
- (二)複查時間及地點：自接獲成績單後即可申請複查至 6 月 19 日止，以郵戳為憑，函寄 40401 臺中市北區三民路三段 129 號「國立臺中科技大學附設進專招生會(產學合作班)」辦理，逾期不予受理。

(三)複查手續：為求查詢及答覆之迅捷正確，請遵照以下規定辦理之。

- 1.一律以通訊方式申請複查，填寫本簡章所附之「複查成績申請表」，如附表(四)(第38頁)(正副表不可裁開)，附成績單正本(影印本不予受理)及複查費新臺幣30元以郵寄方式申請。限用郵政匯票，抬頭寫「**國立臺中科技大學**」(不受理親自或委託私人至本會申請複查)。
- 2.須附限時專送回郵信封一個，貼足限時郵資，寫好收信人姓名、地址、報名號碼，否則不予函覆。

九、錄取公告

(一)各產學合作公司依總成績合格者擇優錄取名額，得不足額備取：

| 科別 | 產學合作公司 | 正取生名額 | 備取生名額 |
|-------|-----------|-------|-------|
| 商業經營科 | 小林髮廊 | 51 | 130 |
| | 風信子髮廊 | 20 | 50 |
| | 軒格仕(股)公司 | 39 | 100 |
| | 旺宏電子(股)公司 | 80 | 100 |

(二)服務管理班：1.依總成績擇優錄取90名，備取30名。

2.正取生未依規定日期報到者，概以備取生遞補。

(三)有任一科目(面試或書面資料審查)成績零分、缺考或未達最低錄取標準者概不予錄取。

(四)本會應於放榜前訂定各科別之最低錄取標準，以總成績排序，先錄取正取生至滿額為止，餘為備取生。考生成績未達該科別之最低錄取標準者，雖有缺額亦不予錄取。

(五)備取生名額由本招生委員會通過決定之。各科得列備取生，名額由本招生委員會通過決定之。各科正取生放棄錄取資格時，其缺額得以備取生遞補。

(六)考生總成績相同者，依下列順序比①面試成績②書面資料成績③讀書計畫成績④自傳成績⑤年齡較長者。

(七)民國103年8月7日(星期四)以前在國立臺中科技大學附設專科進修學校網站(<http://continue.nutc.edu.tw>)公告錄取名單。

附註：美髮班(小林髮廊、風信子髮廊及軒格仕(股)公司)之正取生，須參加職場體驗，因個人無法適應而放棄者，其缺額得擇優通知備取生遞補。

十、新生報到

(一)考生經錄取後，依各通知規定報到時間、地點，攜帶成績單、國民身分證正本(驗畢發還)及**正反面**影本一份、學歷(力)證件**正本**【報到學校暫收回】及**影本**一份辦理報到，若無法當場繳交**正本**，取消錄取資格，考生不得異議。**(持國內學歷(力)者，需繳交中文之學歷(力)證件正本)**

(二) **新生報到時間：**

1. 服務管理班隨同成績通知單一併寄發考生，並於報到日當天發予新生入學資料。
2. 美髮班及旺宏電子等由產學合作公司彙整，統一到校辦理報到。
3. 旺宏電子新生上課時間將依學校開學的日期為準；入職報到時間將依公司訓練的梯次日期為準。

(三) **更改姓名者**，其所應繳交之各項證件必須先至原發單位更改姓名，或報到時繳交最近3個月戶籍資料正本。

(四) 考生錄取報到後，經發現與報名資格不符者，一律取消其錄取資格，考生不得異議。

附註：考生若對招生過程有所質疑時，經當場循正常行政程序要求處理；仍無法獲得補救時，依本會「招生申訴處理辦法」之規定，得備齊相關資料於103年9月5日前向本會申訴，本會裁決後函覆說明並予以處理。「招生申訴處理辦法」請參見簡章第25頁附件(十一)。

十一、附件

附件(一) 網路報名作業流程

※ 103 學年度國立臺中科技大學附設專科進修學校(產學合作班)招生網路報名作業流程 ※

網路報名日期：自 103 年 5 月 15 日(9:00 系統開放)起至 103 年 5 月 22 日(16:00)止

報名網址：<http://continue.nutc.edu.tw/> → 「最新消息」 → 「網路報名系統(產學合作班)」

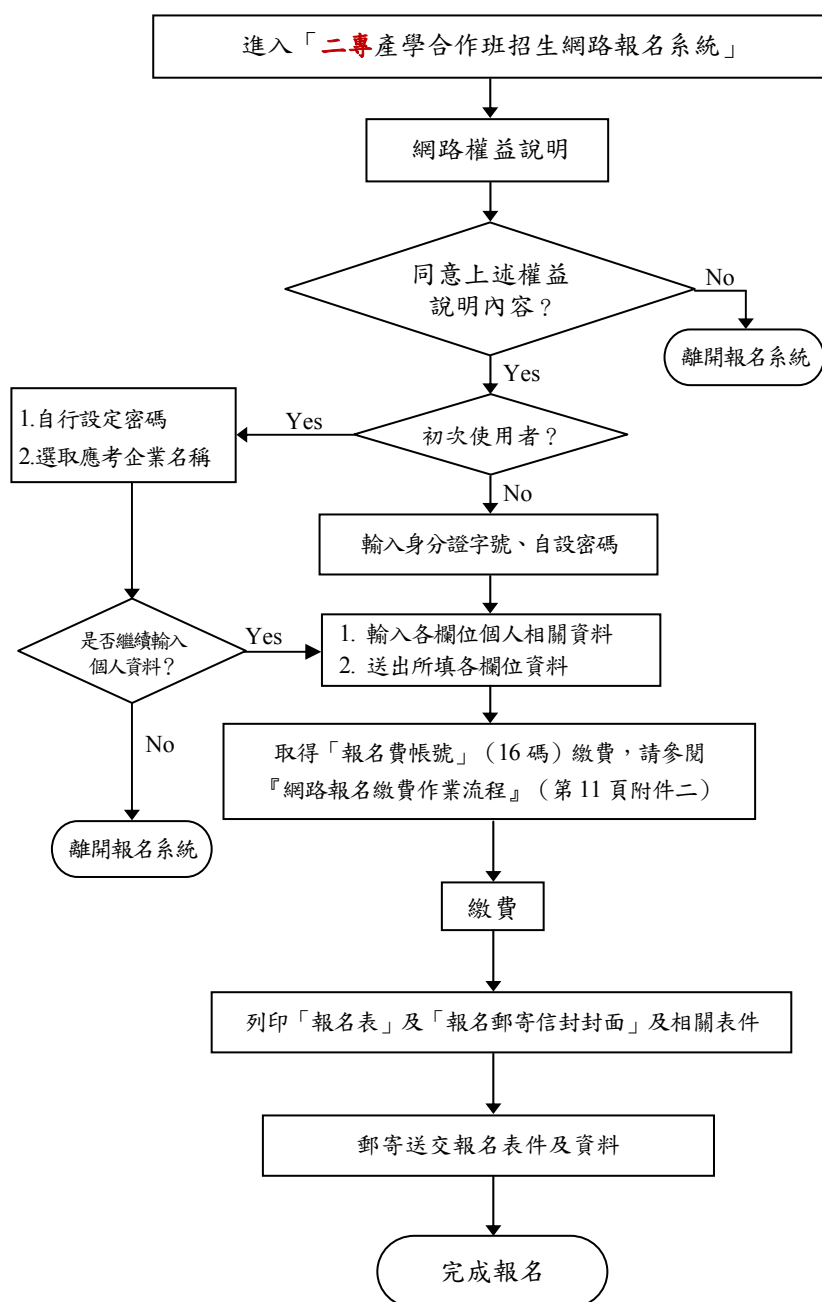

操作說明：

※報名前請先詳閱簡章，可於網路上免費下載完整簡章。

※於電腦中不存在之特殊字請先以*號表示，在列印之報名表上以紅筆填寫。

※請審慎選擇應考企業名稱，經確認送出後此欄位不得更改；另其他個人相關資料若列印報名表後即不可修改。

※請以 A4 白色紙張列印。

※利用自動櫃員機(ATM)轉帳繳費時(手續費由考生自付)，皆須輸入「報名費帳號」(16碼)，請妥善保管。

※須本會確認繳費後，始可列印報名表及面試報到單。

※將「報名郵寄信封封面」黏貼於自備之 B4 牛皮信封封面上。

※請於報名表上貼妥最近三個月二吋脫帽半身照片一張。

※繳交報名表件請依「報名郵寄信封封面」所列之報名繳交資料文件順序疊放整齊，並於右上角以迴紋針夾妥，裝入 B4 牛皮紙信封內，貼上「報名郵寄信封封面」，於 103 年 5 月 23 日以前以限時掛號郵寄(郵戳為憑)，每一封袋，以裝一份報名表件為限。

※未於期限內(103 年 5 月 23 日以前)郵寄報名表件及資料者，視同未完成報名。

※報名資料一經寄出後，不得要求更改、抽換、退還；放棄報名者並不予退費。

附件(二) 網路報名繳費作業流程

103 學年度國立臺中科技大學附設專科進修學校(產學合作班)招生網路報名繳費作業流程

一、繳費方式：考生持繳費通知單及金融卡(不限本人)至金融機構自動櫃員機(ATM)轉帳繳費(手續費由考生自付)，不接受臨櫃繳費。

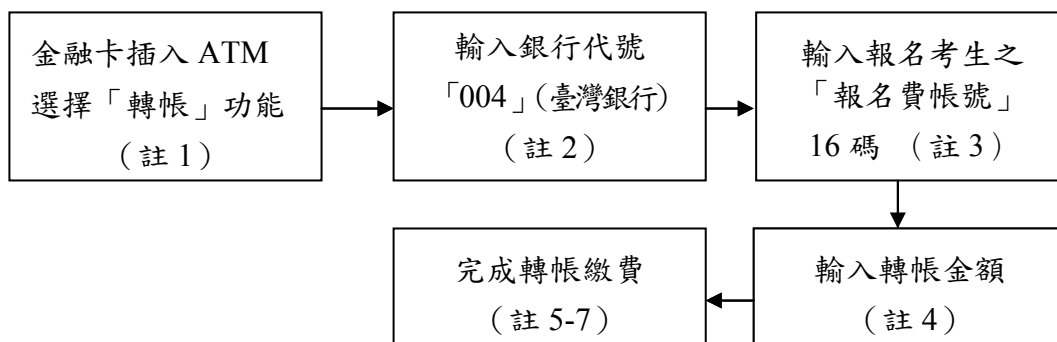

註 1：持金融卡至自動櫃員機(ATM)辦理轉帳繳費者，請先確認金融卡具有轉帳功能後再進行轉帳繳費。如欲確認金融卡是否具有轉帳功能或欲申請金融卡轉帳功能，請洽金融卡原發卡機構辦理。

註 2：(1)若用金融機構自動櫃員機(ATM)轉帳繳費，請將金融卡插入自動櫃員機(ATM)後，選擇「轉帳」功能，之後輸入銀行代號 004、報名費帳號及轉帳金額，即可轉帳。

(2)若用郵局之自動櫃員機(ATM)轉帳繳費，請將金融卡插入自動櫃員機(ATM)後，選擇「跨行轉帳」功能，請選擇「非約定帳號」，之後輸入銀行代號 004、報名費帳號及轉帳金額，即可轉帳。

註 3：考生之報名費帳號請自「103 學年度國立臺中科技大學附設專科進修學校(產學合作班)招生網路報名系統」取得。

註 4：自動櫃員機(ATM)轉帳後請保留交易明細表備查，如「交易金額」等欄沒有出現金額或帳戶餘額沒有扣款者，表示繳款失敗，請依繳費方式再次操作以完成繳款。

註 5：繳款時如銀行代號和繳款帳號均輸入無誤但仍繳款失敗時，請向開戶銀行確認持有的金融卡帳號是否具有轉帳功能。

註 6：繳費期間逾銀行營業時間外辦理轉帳繳費時，若金融機構自動櫃員機(ATM)出現「次營業日入帳」之訊息，請仍選擇同意並完成轉帳繳費作業，但請注意最後一日(103 年 5 月 22 日)繳費時間，逾時則系統將不接受繳款。

註 7：報名費帳號僅限繳費一次，一經繳費完成，即不得再行繳費，請務必於繳費前審慎考量後再行繳費。

二、繳費完成後，進入「網路報名系統」，系統將顯示是否入帳成功，若入帳成功即可列印報名表(約需一個工作天)。

三、繳費後請保留交易明細表備查。

※考生如有「報名費帳號」轉帳之問題，請於 103 年 5 月 15 日(星期四)至 103 年 5 月 22 日(星期四)，**週(一)至週(二)除外**，於簡章封面之平日洽詢時間，洽詢國立臺中科技大學附設專科進修學校綜合業務組(總務)電話：04-22195940。

附件(四) 商業經營科簡介

國立臺中科技大學附設專科進修學校 103 學年度商業經營科產學合作班

招生簡介

一、教學內容特色

◎目標

本科主要為因應新世紀快速變動、高度競爭的環境，培育理論與實務兼備之商業經營專才。迎接國際新紀元的來臨，加強本科學生外語能力之提昇，並且注重學生人格陶養、加強人文教育，開設人際關係、企業倫理與職業道德等課程，以培育學生建立正確的價值觀和人文關懷素養。並配合相關電腦應用課程滿足本科學生多元學習之需求，使學生能確實掌握知識經濟時代企業經營之新興趨勢，塑造優秀之商業經營管理人才。

◎修習課程科目（簡要列舉）

（一）小林、風信子髮廊及軒格仕公司產學合作班

必修：財務管理、商業套裝軟體、經營個案研究、管理學、商事法、行銷學、稅務法規、民法概要、物流管理等。

選修：商業禮儀、人力資源管理、公共關係、服務業管理、廣告學、日文、投資學、電子商務、網際網路應用、髮廊專題製作與研究(一)、(二)、(三)、(四)、(五)、(六)等。

（二）旺宏電子產學合作班

必修：財務管理、商業套裝軟體、經營個案研究、生產與作業管理、英語會話、企業倫理與職業道德、工廠管理實務、品質管制實務等。

選修：商業禮儀、人力資源管理、公共關係、服務業管理、廣告學、日文、商用英文、投資學、電子商務、網際網路應用、體育(一)、(二)、(三)等。

（三）服務管理班

必修：服務業管理、公共關係、消費者行為、行銷學、物流管理、零售管理、賣場管理、促銷策略與管理、商圈調查、商品規劃等。

選修：經營個案研究、投資學、電子商務、商業談判、商業禮儀、日文(一)、日文(二)、顧客關係管理、企業倫理等。

二、本科目前產學合作廠商

小林髮廊、風信子髮廊、軒格仕公司、旺宏電子等廠商。

三、畢業後升學與就業

本科學生畢業後出路極為寬廣，可繼續留在公司服務，或進入二技、研究所深造，也可考取相關證照，實為青年學子最佳選擇之一。

103 學年度招生簡介

商業經營科服務管理班



教學目標

因應服務產業人力需求，結合本校商管領域之辦學經驗和優良師資，透過產學合作模式，學生在學校與業界實習教育，目的是使學生能將在學校所學的理论，藉著實習機會與實務經驗相互整合，使「學、用合一」，發展服務業經營管理之理論基礎與實務技術能力，以培育服務產業所需之基層經營管理人才。



教學內容與特色

- 一、學校所授課之內容為基礎課程與通識課程，配合業界實用技能進行職場體驗，以瞭解業界真實環境，強化理論與實務並重之發展。
- 二、強調「做中學，學中做」提早進入職場累積工作能量。
- 三、提升「雙效合一」完成入學進修、就業兩個階段。



未來展望

順應服務業人力發展之需求，學生可因產學合作關係而學得真正實務經驗。學生平日業界表現可看出工作態度與職業道德，表現優秀者畢業後繼續聘任，進階強化戰場上與顧客接觸的人際應對能力，就業機會和職場競爭力因而提升。



注意事項

- 一、簡章 | 自行上網下載 <http://continue.nutc.edu.tw> 招生訊息
- 二、須為在職者（附「在職證明暨報考推薦書」）
- 三、上課地點 | 國立臺中科技大學（三民校區）
- 四、上課時間 | 以週（三）至週（四）連續二天為原則
- 五、三年修畢規定學科學分，取得副學士學位（專科）證書
- 六、實際招生資訊，以網路上之簡章為準



附件(六) 美髮班-小林髮廊簡介

2014 小林髮廊第七事業部
創意無限髮型大賞暨春酒晚會

曙光乍現 創意無限

當第一道曙光冉冉由東方升起，其光芒綻放四方、亮麗眩眼，小林髮廊在美髮業界正逐漸將這一道光芒擴散中.....

小林髮廊 SHOW LIN BEAUTY SALON 產學合作 學校
青春 活力 在小林

國立臺中科技大學
附設專科進修學校-商業經營科產學合作

企業現況

【國內部】小林髮廊全國由北至南約230家直營連鎖店。第二品牌：愛樂髮型、SD、E3、彩登599，陸續在全省各地展店中

【海外部】馬來西亞、新加坡、中國大陸持續拓點發展中

服務單位

SHOW LIN BEAUTY SALON

| | | |
|----|--------------|-------------------|
| 小尹 | 04-2328-0015 | 台中市西區公益路108號 |
| 向昇 | 04-2475-3606 | 台中市西區向上路三段369號 |
| 心鑽 | 04-2224-2052 | 台中市西區府後街62號 |
| 達甲 | 04-2708-1088 | 台中市西屯區福星路435號2F |
| 愛樂 | 04-2708-0811 | 台中市西屯區福星路603號2樓 |
| 中工 | 04-2358-7483 | 台中市西屯區中工3路181號 |
| 愛買 | 04-2461-8550 | 台中市西屯區永福路43號 |
| 文心 | 04-2295-8667 | 台中市西屯區長安路2段122號 |
| 大墩 | 04-2472-8662 | 台中市南屯區南屯路2段181號 |
| 向上 | 04-2326-4379 | 台中市南屯區大墩路470號 |
| 心悅 | 04-2254-0750 | 台中市南屯區黎明路2段309號 |
| 潘陽 | 04-2247-8168 | 台中市北屯區潘陽路3段96號 |
| 沙鹿 | 04-2663-0879 | 台中市沙鹿區沙田路126號 |
| 愛莎 | 04-2663-0873 | 台中市沙鹿區中山路188號 |
| 太平 | 04-2279-9971 | 台中市太平區太平路578號 |
| 豐原 | 04-2515-9307 | 台中市豐原區中正路129巷5號2樓 |
| 雅環 | 04-2566-0668 | 台中市大雅區雅環路2段65號 |
| 雅潭 | 04-2533-6968 | 台中市潭子區圓通南路295號 |
| 烏日 | 04-2337-9328 | 台中市烏日區中山路1段411號 |
| 東榮 | 04-2487-6190 | 台中市大里區東榮路153號 |
| 員林 | 04-838-5315 | 彰化縣員林鎮中山路1段817號 |

▶ 時尚走秀



I LOVE HAIR SALON

| | | |
|------|--------------|-----------------|
| 愛樂北平 | 04-2291-2188 | 台中市北區北平路2段98-3號 |
| 愛樂復興 | 04-2220-9182 | 台中市東區復興路4段142號 |
| 愛樂埔里 | 049-299-9988 | 南投縣埔里鎮中正路472號2樓 |
| 愛樂南投 | 049-222-6199 | 南投市復興路365號 |
| 愛樂天使 | 04-720-3322 | 彰化市中正路2段37號 |

管理處：04-2317-5468(代表號)

台中市西屯區四川路162號

招生連絡人：塗冠福 0980-214899

高筱晴 0921-785157 0921-785157

曾玟瑄 0977-380877 0982-018873

小林髮廊網址：www.showlin-salon.com.tw

小林髮廊專屬FB：Show Lin



▶ 國際盃比賽

本班特色

- 1.承辦教育部國民及學前教育署102年度全國高級中等學校職業類科教師赴公民營機構研習活動
- 2.行政院勞工委員會職業訓練局訓練品質評核系統企業機構(TTQS)榮獲銀牌獎
- 3.中華民國國際技能競賽培訓單位卓越成績
1991年世界國際女子競賽銀牌
1993年世界國際女子競賽金牌
1995年世界國際女子競賽金牌
- 4.全國最大美髮連鎖沙龍
- 5.最佳美髮專業培訓單位
- 6.培育眾多高職大專院校美髮講師



▲ 準師授證儀式

薪資福利

- 1.每月享有工作津貼18920元，內含保障津貼12420元及伙食加住宿約6500元(膳宿由公司統籌辦理)，並按業績享有工作獎金；全勤者另加獎金500元。
- 2.每月享四天輪休假
- 3.每週到校上課2天
- 4.每月有專業技術進修課程
- 5.享勞保與健保(勞健保自付額須自行負擔)
- 6.200萬的團體平安保險，費用由公司全額支付
- 7.另提供年度員工旅遊及聚餐
- 8.提供免費制服及免費優美住宿環境

未來展望

- 1.培養成為一流美髮設計師
- 2.成為專業美髮技術講師
- 3.成為公司管理幹部
(店長→主任→經理→處長)
- 4.成為分店股東，享有利潤分紅
- 5.輔導繼續升學
(二技、研究所取得更高學位)
- 6.輔導員工內部創業開店，拓展個人事業藍圖、創造財富

畢業後

- 1.副學士學位證書
- 2.留任公司設計師表現優異者可申請投資入股成為公司股東
- 3.留任服務滿一年，公司補助出國遊學(日本、韓國、香港、大陸)
- 4.你的努力，年收入百萬元沒問題



日本東京 技術研習團

▼ 102年教師研習營



▼ 國際盃比賽



產學班學生收費：
依國立大專院校收費標準，由學生自行負擔。

產學專班學生資格：
本產學合作班係採「雙軌制」模式，錄取之考生於就學期間脫離一軌(即事業單位離退或學校退學)，即喪失員工及學生身份



附件(七) 美髮班-風信子髮廊簡介

國立臺中科技大學

附設專科進修學校

[Http://continue.nutc.edu.tw/](http://continue.nutc.edu.tw/)

風信子 HYACINTH
BEAUTY HAIR
髮型彩妝專業工作室

產學合作班

[Http://www.hyacinth.com.tw](http://www.hyacinth.com.tw)

FB粉絲<https://www.facebook.com/hyacinth.hair>

103

[商業經營科]
學年度招生



關於美麗的事業...

關於風信子...

風信子髮廊 (民國77年/西元1988年成立)

風信子花Hyacinthus為多年生草本植物，自地下鱗莖叢生出細長無鋸齒狀的葉，中央生花莖，花具芬香，係源於希臘神話中，太陽神阿波羅所愛之美少年海爾欣瑟斯之名。

商業經營的武功祕笈

透過國立臺中科技大學一流學府師資的傳道、授業、解惑；當然，還得加上自己的「業精於勤」，給自己3年的時間去擁有專屬自己的自信與風采。

專業技能的養成教育

透過風信子髮廊專業美髮設計師的免費授課及現場實務的工作實習，讓自己成為擁有專業技術及能力的職場達人。

經營理念及企業文化

【經營理念】

帶動流行 提升服務 創造利潤 共享成果

【企業文化】

- 重視傳統精神，正派經營。
- 重視服務品質，追求顧客滿意。
- 提供最好的福利待遇。
- 創造良好的工作環境。
- 不斷的求新求變。
- 以人為本與人為善。
- 人性化的管理。
- 顧客滿意就是我們的榮譽。

風信子 管理處

台中市西區東興路三段152號11樓

電話：04-23297878(代表號)

招生聯絡人:張燕樺

報名諮詢:0937-243232



諮詢請搜尋ID:0937243232

產學合作班

Http://www.hyacinth.com.tw

FB粉絲Https://www.facebook.com/hyacinth.hair



三年翱翔，不同凡響！



薪資福利

1. 每月享有工作津貼\$18,920元【內含保障津貼\$12,420元及伙食加住宿約\$6,500元(膳宿由公司統籌辦理。不住宿者，不另補貼。)]。
2. 按業績高低另享有工作獎金；全勤者另加獎金\$500元。
3. 每月享四天輪休假期。每週到校上課1.5天。
4. 每週有四天的免費技術課程教學。
5. 享勞保與健保(按政府規定之勞、健保比例，自付額須自行負擔)。
6. 享200萬元的團體平安保險(含50萬元壽險)，費用由公司全額支付。
7. 提供制服、年度員工旅遊、聚餐、生日禮金等。

營業時間

領先全國美髮連鎖上班工時最短

週一~週六 am9:30~pm7:00

週日及國定例假日 am9:30~pm6:00

生涯願景

1. 畢業後擁有副學士學位文憑，並輔導繼續升學二技。
 2. 成為百萬年薪設計師，成為技術講師，成為行政主管/專業經理人。
 3. 一技在身，學有專精；無形的薪資，一生的資產。
-所以，進入風信子不僅關於美麗及自信，更關於未來。

產學班學生學費:依國立大專院校收費標準，由學生自行負擔。

產學班學生資格:本產學合作班係採「雙軌制」模式，錄取之考生於就學期間脫離一軌(即事業單位離職或學校退學)，即喪失員工及學生身份。

風信子產學班之正取生，須通過為期四週之職前訓練，訓練成績不及格者，得以擇優通知備取生遞補之。

| | | | |
|---------------------------|--------------|-------------------------|--------------|
| 管理處: 403台中市西區東興路三段152號11樓 | ☎04/23297878 | 上安店: 407台中市西屯區上安路55號 | ☎04/24519867 |
| 學士店: 404台中市北區學士路298號 | ☎04/22349949 | 民權店: 404台中市北區民權路414號 | ☎04/22071568 |
| 青海店: 407台中市西屯區青海路一段57號 | ☎04/23124595 | 大里店: 412台中市大里區益民路二段279號 | ☎04/24875001 |
| 福康店: 407台中市西屯區福康路66號 | ☎04/24654919 | 豐原店: 420台中市豐原區和平街22號 | ☎04/25206112 |
| 大雅店: 428台中市大雅區雅環路二段146號 | ☎04/25691148 | 英才店: 403台中市西區英才路499號 | ☎04/23021499 |
| 向上店: 408台中市南屯區向上路三段35號 | ☎04/23812382 | 南屯店: 408台中市南屯區南屯路二段211號 | ☎04/24755169 |
| 公益店: 408台中市南屯區公益路二段502號 | ☎04/22559188 | 北平店: 406台中市北屯區綏遠路二段72號 | ☎04/22367878 |
| 美南店: 402台中市南區美村南路231號 | ☎04/22619599 | 東興店: 407台中市西屯區東興路三段309號 | ☎04/23299977 |
| 大連店: 406台中市北屯區大連路三段46號 | ☎04/22491919 | 五權店: 403台中市西區五權五街53號 | ☎04/23726898 |
| 文心店: 408台中市南屯區向上南路一段289號 | ☎04/24732188 | | |

附件(八) 美髮班-軒格仕(股)公司簡介

國立臺中科技大學附設專科進修學校

商業經營科--美髮專班

升學 + 就業 + 專業技術 ■ 一次完成



軒格仕股份有限公司

二專二技加碩士 才德兼備人稱是
講台舞台跨全世 快樂溫馨軒格仕

一、我們的特色……

- 1) **平均學歷最高**：擁有最多碩士學位以上美髮技術者之公司
- 2) **技術教育多元化**：設計師、講師、舞台表演、行政主管或業務專才，內部教育課程時數最多之公司
- 3) **國際化**：常年在國外教學作秀的著名事業美髮團隊
- 4) **鼓勵升學**：員工於服務期間內讀二專、二技、研究所(不扣薪)
- 5) **升學錄取率高**：2008年起員工考取國立二技錄取率為100%；2010年起每年報考研究所錄取率亦為100%
- 6) **陣容堅強**：本公司人員來自美容科及服裝科者畢業約占40%，來自其他各科者占60%，故除就讀流行設計研究所外，亦有企業管理、流通管理、財金、資訊工程等研究所，堪稱國內美髮界之奇蹟
- 7) 2013年成立【**中華美學文創交流協會**】成為日後兩岸服貿協議之美髮業界往來平台

二、公司簡介

- 1994** 成立並成為美國第一大專業美髮品牌MATRIX於台灣之經銷商。
- 1995** 成立軒格仕美髮技術之教育中心，負責傳遞教授來自美國總公司之專業美髮技術予國內之美髮設計師。
- 1997** 成為MATRIX於亞洲區之技術中心及Art Educator之訓練所，並擁有全亞洲區最大及最完善之專業教室，共300餘坪。
軒格仕之Artist Team在國內外各地表演了近百場之髮型秀成功踏上國際舞台。
- 2000** 為長期培養講師之需求，自1996年每年招收講師培訓班，自2000年起因需求量加大，成立二專產學合作班至今。因軒格仕之人才培訓目標為講師，故基礎養成教育(即髮廊之設計師訓練課程)三年，僅為學習之第一階段，當完成後，再篩選具講師特質之人才，開始第二及第三階段數年之訓練，成為美髮業界的講師或成為舞台表演者。
- 2010** 因應公司目標及特質，故本公司除技術訓練要求非常嚴格外，亦同時強烈要求所有員工攻讀更高學歷，第一階段訓練完成者，一律規定攻讀二技，第二及第三階段者更要求攻讀研究所。軒格仕穩定成長20年，旗下造型沙龍除能擔負起技術教育大任外，店內設計師也能登上國際舞台，另傳遞最新美髮資訊及技術給全省各髮廊或連鎖。
2010年軒格仕團隊為增加更多服務功能；成立了齊軒時尚有限公司，提供髮廊設計師工具及資訊教育。
- 2012** 通過TTQS評核企業銀牌獎、TTQS評核訓練機構版銅牌獎，齊軒時尚有限公司(TTQS評核訓練機構版銅牌獎)。成立“如果髮型沙龍”連鎖店。
- 2013** 拓展如果髮型連鎖店—LOGO HAIR SALON。成立【**中華美學文創交流協會**】。

三、我們的創舉……

- 1) 第一個投資最大專業示範髮廊旗艦店(卜麗司)的廠商
- 2) 第一個到國外教學作秀的美髮講師團隊
- 3) 鼓勵所有員工讀書或進修深造，不遺餘力
- 4) 幾乎所有員工均可取得國立大學學士或碩士學位及國家美髮乙級證照



四、錄取機制

本產學合作班之正取生，須接受本公司之職場訓練，訓練後成績不及格者，得以擇優通知備取生遞補之。

五、未來三年之生活及時間安排

- 1) 三年修畢規定之學科學分，即可取得副學士學位。
- 2) 每週學校上課一天半、休假一天、專業美髮技術課程半天。(白天)
- 3) 本公司產學合作班學生將分發至軒格仕關係企業任職服務，其工作制度依相關規定辦理。

六、薪資福利

- 1) 產學班學分費：依國立大專院校收費標準。
- 2) 工作時間：因各店區域性質均不同，依各店彈性調整(惟工作時數均相同)。
- 3) 每月享有工作津貼\$17634元【內含保障津貼\$11134元及伙食加住宿約\$6500元(膳宿由公司統籌辦理)】(依103年7月1日之調整工資計算)；並按業績高低另享有工作獎金，全勤者另加獎金\$600元。
- 4) 每月享有四天休假。
- 5) 每週半天本公司之專業美髮技術課程(不另收費)。
- 6) 享勞保與健保(勞健保自付額須自行負擔)。
- 7) 200萬的團體意外保險，費用由公司全額支付。
- 8) 年度員工旅遊、聚餐、生日禮、年度活動晚會(隔日中午上班)。



七、求學歷程特色

本公司人員來自美容科及服裝科畢業者約占40%，來自其他各科系者占60%，均就讀本公司之專班，取得國立學士學位後，再輔導進入研究所就讀，使每人均具有雙技能。

八. 未來展望

成為頂尖設計師、技術講師、舞台設計師、專業經理人、學校教師。

九. 關係企業

軒格仕股份有限公司 FB:2014年軒格仕產學美髮班

地址:台中市北區漢口路四段381巷1號1F. 2F 電話(04)2231-4567 傳真:(04)2238-7293

齊軒時尚有限公司

地址:台中市北區三民路三段114號5F. 6F 電話(04)2238-3952

卜麗司造型沙龍 FB:please23274000@yahoo.com.tw 網站:www.please-hair-salon.com.tw/

地址:台中市西區東興路三段238號 電話(04)2327-4000

如果髮型沙龍 FB:【如果髮型沙龍】搜尋粉絲專頁

地址:台中市北區漢口路四段304號 電話(04)2231-8319

LOGO HAIR SALON FB:【LOGO HAIR SALON】搜尋粉絲專頁

地址:台中市北區三民路三段114號3F. 4F 電話(04)2223-1088



軒格仕股份有限公司

附件(九) 旺宏電子簡介

MXIC 旺宏電子

『升學』『就業』
雙軌並行

『學位』『資歷』
一次到位

國立臺中科技大學附設進修學院暨專科進修學校

公司簡介

◎成立日期：1989年12月

◎員工人數：4800人

旺宏為全球最大及最先進的唯讀記憶體生產製造公司，更是世界級的非揮發性記憶體領導廠商。

各項殊榮：勞動條件優良事業單位、勞資關係優良事業單位、優良企業獎勞資和諧組、人力培訓績優廠商、優良勞工教育單位、人力創新獎、優良職工福利機構、安全衛生自護優良單位、企業環境優良廠商、國家工安獎等獎項

二專：商業經營科(旺宏電子)產學合作班招生

產學合作班報名注意事項

一、報考資格

二專:高職或綜合高中職業類科等畢業(高中普通科需畢業滿一年以上)。

二、工作內容及時間

- 1.在無塵室工作(恆溫恆濕冷氣房)，負責操作自動化生產機台、產品檢驗等工作。
- 2.四班二輪制(每週平均上課2天、休假1.5天，工作3.5天)，工作時間為日班07:15AM~07:30PM或夜班07:15PM~07:30AM(期間累計休息2小時15分)，註：工作班別公司可依生產狀況做必要調整。

三、產學班學生學費

依國立大專院校收費標準，由學生自行負擔。

四、產學班學生錄取方式

依甄試成績擇優錄取二專80名成為本公司產學班之培訓學員，培訓成績合格者擇優錄取二專80名成為103學年度國立臺中科技大學附設進修學院暨專科進修學校旺宏電子產學合作班正式新生。

五、產學班學生資格

本產學合作班係採「雙軌制」訓練模式，錄取之考生於就學期間脫離一軌(即事業單位離職或學校退學)，即喪失員工及學生身份。

六、新生上課暨入職報到時間

旺宏電子新生上課時間將依學校開學的日期為準；
入職報到時間將依公司訓練的梯次日期為準。

本產學合作班錄取後為本公司正式員工，以員工在職進修方式實施雙軌回流教育

薪資福利

- 年薪14個月(含端午獎金、中秋獎金、年終獎金)，每年定期調薪一次。
- 平均每月工作15天，日班月薪為21,700~22,100元起，夜班月薪為28,700~29,100元。(具專科學歷者起薪調增900元)
- 產學班同仁升遷比照一般同仁，升任基層領班每月加給2,500~4,000元之職務津貼。
- 每年發給國外旅遊補助金(日班：10,000元、夜班：30,000元)。
- 季獎金：達到公司季營運目標時，發放一定比例月薪。
- 盈餘分紅：每年參與盈餘分紅或配股。
- 禮券(三節、勞動、生日)、免費交通車、特約商店、年終摸彩、社團活動、尾牙聚餐、生育、傷病、住院、急難、婚喪禮金補助。
- 勞保、健保、公司全額負擔團體保險及每月退休金固定提撥(月薪6%)。
- 每年定期提供同仁免費健康檢查。
- 公司與宿舍皆有完善餐飲設施並提供用餐補助。
- 自建完成同仁宿舍，本產學班學生優先享有住宿權，3人一間(中央空調套房，每人每月租金僅收1,200元含水電瓦斯費)。
- 自有同仁專屬活動中心暨教育訓練發展中心：室內50米溫水游泳池、SPA水療池、兒童戲水池、多功能室內綜合球場、活力塑身健身房、KTV包廂、撞球室暨迴力球室、韻律教室等等頂級休閒設施。



電腦教室



上課教室



室內溫水游泳池(含spa水療池)



多功能室內綜合球場



精油按摩芳香經絡養生館



撞球室及迴力球室



旺宏同仁宿舍



中央空調套房



精緻美食宿舍餐廳



國際會議級階梯教室



團體視聽室



新竹科學工業園區力行路 16 號
 電話:(03)5786688 傳真:(03)5632888
 網站:<http://www.mxic.com.tw>

附件(十) 自傳格式及書寫範例

| | | | | | | | | | | | | | | | | | | | | |
|-----|-----------------------|--|--|--|--|--|--|--|--|--|-----|--|--|--|--|--|--|--|--|--|
| No. | 自傳 | | | | | | | | | | 林雅如 | | | | | | | | | |
| | 本○○○○○，○○○○○○○○○○… …… | | | | | | | | | | | | | | | | | | | |
| | | | | | | | | | | | | | | | | | | | | |
| | | | | | | | | | | | | | | | | | | | | |
| | | | | | | | | | | | | | | | | | | | | |
| | | | | | | | | | | | | | | | | | | | | |
| | | | | | | | | | | | | | | | | | | | | |
| | | | | | | | | | | | | | | | | | | | | |
| | | | | | | | | | | | | | | | | | | | | |
| | | | | | | | | | | | | | | | | | | | | |
| | | | | | | | | | | | | | | | | | | | | |
| | | | | | | | | | | | | | | | | | | | | |
| | | | | | | | | | | | | | | | | | | | | |
| | | | | | | | | | | | | | | | | | | | | |
| | | | | | | | | | | | | | | | | | | | | |

附件(十一) 招生申訴處理辦法

考生申訴處理辦法

第一條 宗旨

為維護考生權益，提供考生申訴管道，特訂定本辦法。

第二條 申訴範圍

- 一、事件結果決定考生錄取與否者。
- 二、招生簡章規定不明確，致考生認有損其權益者。

第三條 申訴要件

本校各項招生報名考生對前條申訴範圍，應先向本校招生業務承辦單位反應，業經本校招生業務承辦人員處理或提報上級主管協調後仍無法解決者，得提出申訴。

第四條 組織

本校為確保各項入學報名考生之權益，有效處理招生申訴事件，特於研究生招生委員會下設置「疑義處理小組」。

第五條 申訴及處理程序

- 一、考生申訴應於接獲本校處理通知之日起，3日內以書面提出，逾期不予受理。惟因不可抗力，致逾期限者，得向小組聲明理由，請求許可。
- 二、考生申訴事項應以書面檢附相關證明文件提出，並應記載申訴人姓名、入學管道名稱、報名號碼、聯絡住址、聯絡電話、申訴之事實及理由、希望獲得之補救。
- 三、考生申訴案，如有下列情形者不予受理：
 - 1.招生有關法令或招生簡章已有明確規範者。
 - 2.逾申訴期限者。
- 四、受理之申訴案，必要時，得請申訴人或關係人列席說明。
- 五、申訴以乙次為限，申訴處理結果由招生委員會於接獲申訴後一週內開會研議，並於一個月內正式函覆申訴人。

第六條 本辦法經本校招生委員會議通過後實施，修正時亦同。

十二、附表

附表(一)之1 考生畢(肄)業學校代碼表

| 校名 | 代碼 | 校名 | 代碼 | 校名 | 代碼 | 校名 | 代碼 |
|------------|-----|-----------------|-----|------|-----|------------|-----|
| 臺北市 | | 明倫高中 | 153 | 三重商工 | 231 | 及人高中 | 268 |
| 育達家商 | 101 | 華江高中 | 161 | 穀保家商 | 232 | 樹林高中 | 270 |
| 大直高中 | 102 | 立人高中 | 162 | 清傳高商 | 233 | 新莊高中 | 271 |
| 大理高中 | 103 | 國光藝校 | 171 | 金陵女中 | 234 | 恆毅高中 | 272 |
| 成淵高中 | 104 | 木柵高工 | 172 | 東海高中 | 235 | 泰山高中 | 273 |
| 百齡高中 | 105 | 景美女中 | 173 | 格致高中 | 236 | 醒吾高中 | 274 |
| 萬芳高中 | 106 | 東山高中 | 174 | 辭修高中 | 237 | 錦和高中 | 275 |
| 中崙高中 | 107 | 滬江高中 | 175 | 聖心女中 | 238 | 雙溪高中 | 276 |
| 育成高中 | 108 | 大誠高中 | 176 | 徐匯高中 | 239 | 淡水商工 | 281 |
| 南湖高中 | 109 | 再興中學 | 177 | 林口高中 | 240 | 淡江高中 | 282 |
| 松山家商 | 111 | 景文高中 | 178 | 華僑中學 | 241 | 中華商海 | 283 |
| 松山工農 | 112 | 南港高工 | 181 | 豫章工商 | 243 | 崇義高中 | 284 |
| 協和工商 | 113 | 復興劇校 | 191 | 板橋高中 | 244 | 瑞芳高工 | 285 |
| 松山高中 | 114 | 內湖高工 | 192 | 光仁高中 | 245 | 金山高中 | 286 |
| 永春高中 | 115 | 恕德家商(西湖工商) | 193 | 樹人家商 | 246 | 石碇高中 | 287 |
| 祐德中學 | 116 | 康寧護校 | 194 | 海山高工 | 247 | 鶯歌工商 | 288 |
| 大安高工 | 121 | 內湖高中 | 195 | 中華高中 | 248 | 基隆市 | |
| 東方工商 | 122 | 文德女中 | 196 | 三民高中 | 249 | 基隆商工 | 301 |
| 喬治工商 | 123 | 方濟中學 | 197 | 永平高中 | 250 | 基隆海事 | 302 |
| 師大附中 | 124 | 達人女中 | 198 | 智光商工 | 251 | 光隆家商 | 303 |
| 和平高中 | 125 | 士林高商 | 201 | 復興商工 | 252 | 培德工家 | 304 |
| 延平中學 | 126 | 華岡藝校 | 202 | 中和高中 | 253 | 基隆高中 | 305 |
| 金甌女中 | 127 | 陽明高中 | 203 | 竹林高中 | 254 | 基隆女中 | 306 |
| 開平餐飲職業學校 | 128 | 泰北高中 | 204 | 南山高中 | 255 | 二信高中 | 307 |
| 稻江護理家事學校 | 131 | 衛理女中 | 205 | 安康中學 | 256 | 聖心高中 | 308 |
| 中山女中 | 132 | 華興中學 | 206 | 秀峰高中 | 257 | 中山高中 | 309 |
| 大同高中(市立) | 133 | 志仁家商 | 211 | 明德高中 | 258 | 安樂中學 | 310 |
| 中興中學 | 134 | 十信高中(十信工商) | 212 | 海山高中 | 259 | 暖暖中學 | 311 |
| 大同高中(私立) | 135 | 惇敘工商 | 213 | 清水高中 | 260 | 宜蘭縣 | |
| 開南商工 | 142 | 馬偕護校 | 214 | 能仁家商 | 261 | 宜蘭高商 | 321 |
| 建國中學 | 143 | 復興實驗高中 | 215 | 南強工商 | 262 | 蘭陽女中 | 322 |
| 成功中學 | 144 | 中正高中 | 216 | 開明工商 | 263 | 宜蘭高中 | 323 |
| 北一女中 | 145 | 薇閣高中(珠海高商) | 217 | 莊敬工家 | 264 | 羅東高商 | 324 |
| 強恕中學 | 146 | 西松高中 | 218 | 耕莘高護 | 265 | 聖母高護 | 325 |
| 稻江高商 | 151 | 麗山高中 | 219 | 新店高中 | 266 | 羅東高中 | 326 |
| 靜修女中 | 152 | 新北市(臺北縣) | | 崇光女中 | 267 | 蘇澳海事 | 327 |

附表(一)之2 考生畢(肄)業學校代碼表

| 校名 | 代碼 | 校名 | 代碼 | 校名 | 代碼 | 校名 | 代碼 |
|------------|-----|------------|-----|---------------|-----|------------|-----|
| 羅東高工 | 328 | 南崁高中 | 401 | 大湖農工 | 470 | 青年高中 | 522 |
| 頭城家商 | 329 | 大華高中 | 402 | 君毅高中 | 471 | 大明高中 | 523 |
| 中道高中 | 330 | 新竹市 | | 竹南高中 | 472 | 立人高中 | 524 |
| 南澳中學 | 331 | 成德中學 | 418 | 中興商工 | 473 | 明道高中 | 525 |
| 慧燈高中 | 332 | 香山高中 | 419 | 卓蘭實驗高中 | 474 | 大里高中(市立) | 526 |
| 桃園縣 | | 新竹高商 | 420 | 仁德醫校 | 475 | 大里高中(國立) | 527 |
| 桃園農工 | 341 | 新竹高工 | 421 | 龍德家商 | 476 | 中港中學 | 528 |
| 桃園高中 | 342 | 世界高中(世界工家) | 422 | 賢德工商 | 477 | 常春藤高中 | 529 |
| 武陵高中 | 343 | 科學工業園區高中 | 423 | 大成高中 | 478 | 霧峰農工 | 531 |
| 陽明高中 | 344 | 新竹高中 | 424 | 縣立苑裡中學 | 479 | 明台高中(明台家商) | 532 |
| 振聲高中 | 345 | 新竹女中 | 425 | 臺中市 | | 慈明高中(慈明商工) | 533 |
| 中壢高商 | 351 | 光復高中 | 426 | 臺中家商 | 491 | 豐原高商 | 534 |
| 中壢家商 | 352 | 曙光女中 | 427 | 臺中高農 | 492 | 豐原高中 | 535 |
| 六和高中(六和高工) | 353 | 磐石高中 | 428 | 臺中高工 | 493 | 東勢高工 | 536 |
| 啟英高中(啟英工家) | 354 | 建功高中 | 430 | 臺中高護 | 494 | 玉山高中(東暉高中) | 537 |
| 中壢高中 | 355 | 新竹縣 | | 新民高中(新民商工) | 495 | 后綜中學 | 538 |
| 育達高中(育達高商) | 361 | 忠信高中(忠信工商) | 431 | 明德女中(明德家商) | 496 | 弘文高中 | 541 |
| 新生醫校 | 362 | 仰德高中(仰德工商) | 432 | 光華高工 | 497 | 沙鹿高工 | 542 |
| 復旦高中 | 363 | 竹北高中 | 433 | 嶺東高中(嶺東工商) | 498 | 清水高中 | 543 |
| 龍潭農工 | 371 | 義民高中 | 434 | 啟聰學校 | 499 | 嘉陽高中 | 544 |
| 方曙商工 | 372 | 誠正中學 | 435 | 西苑高中 | 500 | 大甲高工 | 545 |
| 泉僑高中 | 373 | 關西高中(關西高農) | 441 | 文華高中 | 501 | 致用高中(致用商工) | 546 |
| 永平工商 | 381 | 內思高工 | 442 | 臺中女中 | 502 | 大甲高中 | 547 |
| 楊梅高中 | 382 | 東泰高中(新力工家) | 443 | 臺中一中 | 503 | 新社高中 | 548 |
| 治平高中 | 383 | 竹東高中 | 444 | 臺中二中 | 504 | 華盛頓高中 | 549 |
| 成功工商 | 391 | 湖口中學 | 445 | 曉明女中 | 505 | 臺中啟明學校 | 550 |
| 光啟高中 | 393 | 苗栗縣 | | 衛道高中 | 506 | 長億中學 | 551 |
| 清華高中(清華工家) | 394 | 苗栗高商 | 461 | 宜寧高中 | 507 | 彰化縣 | |
| 新興高中(新興工商) | 395 | 苗栗農工 | 462 | 東大附中(懷恩高中) | 509 | 彰化師大附屬高工 | 561 |
| 至善高中(至善工商) | 396 | 育民工家 | 463 | 忠明中學 | 510 | 彰化高商 | 562 |
| 大興高中(大興工商) | 397 | 苗栗高中 | 464 | 惠文中學 | 511 | 正德高中(正德工商) | 563 |
| 內壢高中 | 398 | 建臺高中 | 465 | 臺中市(縣) | | 彰化高中 | 564 |
| 平鎮高中 | 399 | 國立苑裡高中 | 466 | 麗偉高中 | 520 | 彰化女中 | 565 |
| 永豐中學 | 400 | 興華中學 | 467 | 僑泰高中(僑泰工家) | 521 | 精誠高中 | 566 |

附表(一)之3 考生畢(肄)業學校代碼表

| 校名 | 代碼 | 校名 | 代碼 | 校名 | 代碼 | 校名 | 代碼 |
|--------------|-----|--------------|-----|---------------|-----|------------|-----|
| 培元高中 | 567 | 北港農工 | 602 | 嘉義縣 | | 新豐高中 | 672 |
| 溪湖高中 | 568 | 西螺農工 | 603 | 民雄農工 | 640 | 新化高工 | 674 |
| 二林高中 | 569 | 虎尾農工 | 604 | 協志工商(協志工家) | 641 | 新化高中 | 675 |
| 秀水高工 | 571 | 大成商工 | 605 | 萬能工商 | 642 | 陽明工商 | 676 |
| 鹿港高中 | 572 | 大德工商 | 606 | 弘德工商(知德工商) | 643 | 曾文家商 | 677 |
| 員林崇實高工(高中) | 573 | 斗南中學 | 607 | 嘉南高中 | 644 | 曾文農工 | 678 |
| 大慶商工(曉陽商工) | 574 | 麥寮中學 | 608 | 明華高中 | 645 | 黎明高中 | 679 |
| 員林家商 | 575 | 揚子高中 | 609 | 東石高中 | 646 | 玉井工商 | 680 |
| 員林農工 | 576 | 義峰高中 | 610 | 同濟高中 | 647 | 北門農工 | 681 |
| 員林高中 | 577 | 斗六高中 | 611 | 協同高中 | 648 | 北門高中 | 682 |
| 仁愛實驗學校 | 579 | 北港高中 | 612 | 臺南市 | | 港明高中 | 683 |
| 永靖高工 | 581 | 虎尾高中 | 613 | 南寧中學 | 649 | 天仁工商 | 684 |
| 達德商工 | 582 | 永年高中 | 614 | 臺南高商 | 651 | 新營高工 | 685 |
| 文興高中 | 583 | 正心高中 | 615 | 臺南一中 | 652 | 育德工家 | 686 |
| 北斗家商 | 584 | 崇先高中 | 616 | 臺南二中 | 653 | 新營高中 | 687 |
| 二林工商 | 585 | 文生高中 | 617 | 臺南女中 | 654 | 興國高中 | 688 |
| 永靖高中 | 5D1 | 巨人高中(宗聖高中) | 618 | 家齊女中 | 655 | 南光高中 | 689 |
| 南投縣 | | 益新工商 | 619 | 光華女中 | 656 | 白河商工 | 690 |
| 三育高中 | 586 | 嘉義市 | | 長榮女中 | 657 | 華濟永安高中 | 691 |
| 旭光高中 | 588 | 華南高商 | 620 | 聖功女中 | 658 | 敏惠高護 | 692 |
| 五育高中 | 589 | 嘉義高商 | 621 | 德光女中 | 659 | 新榮高中 | 693 |
| 仁愛高農 | 590 | 嘉義家職 | 622 | 臺南高護 | 660 | 鳳和高中 | 694 |
| 南投高商 | 591 | 嘉義高工 | 623 | 臺南海事 | 661 | 明達高中 | 695 |
| 埔里高工 | 592 | 大同高商 | 624 | 六信中學(六信家商) | 662 | 善化高中 | 696 |
| 草屯商工 | 593 | 立仁高中(立仁女子工商) | 625 | 亞洲餐旅學校(亞洲工商) | 663 | 後壁高中 | 697 |
| 同德家商 | 594 | 東吳工家 | 626 | 長榮高中 | 664 | 大灣中學 | 698 |
| 南投高中 | 595 | 崇仁高護 | 627 | 南英商工 | 665 | 高雄市 | |
| 中興高中 | 596 | 仁義高中 | 628 | 建業高中 | 666 | 高雄高商 | 710 |
| 竹山高中 | 597 | 嘉義女中 | 630 | 崑山中學 | 667 | 高雄女中 | 711 |
| 暨南大學附中(埔里高中) | 598 | 嘉義高中 | 631 | 慈幼工商(慈幼高工) | 668 | 國際商工 | 712 |
| 水里商工 | 599 | 宏仁女中 | 632 | 瀛海高中 | 669 | 三信家商 | 713 |
| 雲林縣 | | 嘉華高中 | 634 | 臺南市(縣) | | 高師附中 | 714 |
| 土庫商工 | 600 | 輔仁高中 | 635 | 臺南高工 | 670 | 復華高中 | 715 |
| 斗六家商 | 601 | 興華高中 | 636 | 臺南大學附中(臺南高農) | 671 | 道明中學 | 716 |

附表(一)之4 考生畢(肄)業學校代碼表

| 校名 | 代碼 | 校名 | 代碼 | 校名 | 代碼 | 校名 | 代碼 |
|---------------|-----|------------|-----|------------|-----|-------------------|-----|
| 三民高中 | 717 | 福誠高中 | 759 | 東港海事 | 796 | 馬公高中 | 842 |
| 中正高工 | 718 | 鳳山商工 | 760 | 新基高中 | 797 | 金馬地區 | |
| 新興高中 | 719 | 高旗工家 | 761 | 佳冬高農 | 798 | 金門農工 | 861 |
| 楠梓高中 | 720 | 鳳山高中 | 762 | 恆春工商 | 799 | 金門高中 | 862 |
| 中華藝校 | 721 | 鳳新高中 | 763 | 枋寮高中 | 800 | 馬祖高中 | 871 |
| 明誠中學 | 722 | 正義高中 | 764 | 花蓮縣 | | 附設進修學校(補校) | |
| 大榮高中 | 723 | 中山工商 | 765 | 花蓮高工 | 801 | 南華高中附設 | 140 |
| 中正高中 | 724 | 高英工商 | 766 | 花蓮高商 | 802 | 臺北商業技術學院(北商)附設 | 141 |
| 前鎮高中 | 725 | 樂育高中 | 767 | 花蓮高農 | 803 | 雅禮中學補校 | 147 |
| 瑞祥高中 | 726 | 明陽中學 | 769 | 國光商工 | 804 | 志仁中學附設 | 154 |
| 高雄高工 | 731 | 普門高中 | 771 | 花蓮女中 | 805 | 臺北科大附設 | 220 |
| 立志高中(立志工商) | 732 | 旗山農工 | 772 | 花蓮高中 | 806 | 光華高商附設 | 242 |
| 樹德家商 | 733 | 旗美高中 | 773 | 光復商工 | 807 | 明德高中附設 | 269 |
| 育英護校 | 734 | 旗美商工 | 774 | 慈大附中 | 808 | 明志科技大學附設 | 289 |
| 高雄中學 | 735 | 高美護工 | 775 | 體育實驗高中 | 809 | 宜蘭大學附設 | 320 |
| 中山高中 | 736 | 華德工家 | 776 | 中華工商 | 811 | (宜蘭農專補校) | |
| 中山大學附屬國光高中 | 737 | 林園高中 | 777 | 玉里高中 | 812 | 桃園農工(厚德補校) | 346 |
| 高鳳工家 | 741 | 屏東縣 | | 海星高中 | 813 | 宏德高商附設 | 392 |
| 小港高中 | 742 | 屏東高工 | 780 | 四維高中 | 814 | 新竹高工(勵德補校) | 429 |
| 三民家商 | 743 | 屏榮高中 | 781 | 臺東縣 | | 臺中科技大學附設 | 490 |
| 海青工商 | 744 | 民生家商 | 782 | 臺東大學附設體中 | 820 | 培德高中補校 | 508 |
| 左營高中 | 745 | 華洲工家 | 783 | (臺東體育實驗高中) | | 神州高中附設 | 633 |
| 新莊高中 | 746 | 慈惠高護 | 784 | 臺東高商 | 821 | 成功大學附設 | 650 |
| 鼓山高中 | 747 | 屏東高中 | 785 | 臺東專校附設高職 | 822 | 樹德高中附設 | 673 |
| 高雄市(縣) | | 屏東女中 | 786 | (臺東農工) | | 仁德高中附設 | 768 |
| 岡山農工 | 750 | 陸興高中 | 787 | 公東高工 | 823 | 正德高中附設 | 815 |
| 岡山高中 | 751 | 大同高中 | 788 | 臺東女中 | 824 | 其 他 | |
| 立德商工 | 752 | 來義高中 | 789 | 臺東高中 | 825 | 其他 | 999 |
| 高苑工商 | 753 | 內埔農工 | 790 | 育仁高中 | 826 | | |
| 樹人醫校 | 754 | 美和高中 | 791 | 成功商業水產 | 827 | | |
| 仁武中學 | 755 | 日新工商 | 792 | 關山工商 | 828 | | |
| 六龜中學 | 756 | 志成商工 | 793 | 蘭嶼高中 | 829 | | |
| 文山中學 | 757 | 明德高中 | 794 | 澎湖縣 | | | |
| 路竹中學 | 758 | 潮洲高中 | 795 | 澎湖海事高職 | 841 | | |

附表(一)之5 考生畢(肄)業學校代碼表

| 校名 | 代碼 | 校名 | 代碼 | 校名 | 代碼 |
|-------------------------|-----|------------------------------|-----|------------------------------|-----|
| 臺灣大學 | A01 | 東吳大學 | A53 | 虎尾科技大學(虎尾技術學院、雲林工業專科學校) | B09 |
| 政治大學 | A02 | 中原大學 | A54 | 高雄海洋科技大學(高雄海洋技術學院、高雄海事專科學校) | B11 |
| 清華大學 | A03 | 淡江大學 (淡江文理學院) | A55 | 高雄應用科技大學(高雄科學技術學院、高雄工商專科學校) | B12 |
| 臺灣師範大學 | A04 | 逢甲大學 | A56 | 東華大學(花蓮教育大學、蓮師範學院、花蓮師範專科學校) | B14 |
| 中央大學 | A05 | 中國文化大學 | A57 | 臺灣藝術大學(臺灣藝術學院、臺灣藝術專科學校) | B15 |
| 成功大學 | A06 | 靜宜大學 (靜宜女子文理學院) | A58 | 屏東商業技術學院 (屏東商業專科學校) | B16 |
| 中興大學 | A07 | 大同大學 (大同工學院) | A59 | 澎湖科技大學(澎湖技術學院、澎湖海事專科學校) | B17 |
| 中山大學 | A08 | 高雄醫學大學 (高雄醫學院) | A60 | 高雄餐旅大學(高雄餐旅學院、高雄餐旅管理專科學校) | B18 |
| 臺灣海洋大學 | A09 | 中國醫藥大學 (中國醫藥學院) | A61 | 中國科技大學(中國技術學院、中國工商專科學校) | B19 |
| 高雄師範大學 | A10 | 臺北醫學大學 (臺北醫學院) | A62 | 亞東技術學院 (亞東工業專科學校) | B20 |
| 臺灣教育學院 | A11 | 中山醫學大學 (中山醫學院) | A63 | 崑山科技大學 (崑山工商專科學校) | B21 |
| 交通大學 | A12 | 朝陽科技大學 | A64 | 大華技術學院 (大華工商專科學校) | B22 |
| 陽明大學 (陽明醫學院) | A13 | 大葉大學 | A67 | 真理大學 (淡水工商管理專校) | B23 |
| 中正大學 | A14 | 元智大學 | A68 | 華夏技術學院 (華夏工商專科學校) | B24 |
| 臺北藝術大學 (藝術學院) | A15 | 中華大學 | A69 | 黎明技術學院 (黎明工業專科學校) | B25 |
| 臺北教育大學 (臺北師範學院) | A16 | 義守大學 (高雄工學院) | A70 | 清雲科技大學(清雲技術學院、健行工商專科學校) | B26 |
| 國防大學 (軍事、理工、管理、醫) | A18 | 世新大學 (世新傳播學院) | A71 | 明志科技大學(明志技術學院、明志工業專科學校) | B27 |
| 臺灣科技大學 | A19 | 南華大學 | A72 | 銘傳大學 (銘傳女子商業專科學校) | B28 |
| 屏東科技大學(屏東技術學院、屏東農業專科學校) | A20 | 嘉義大學(嘉義師範學院、嘉義技術學院、嘉義農業專科學校) | A73 | 中華科技大學(中華技術學院、中華工商專科學校) | B29 |
| 新竹教育大學 (新竹師範學院) | A21 | 臺北科技大學(臺北技術學院、臺北工業專科學校) | B01 | 東南科技大學(東南技術學院、東南工業專科學校) | B30 |
| 彰化師範大學 | A22 | 臺北商業技術學院 (臺北商業專科學校) | B02 | 台北城市科技大學(北台灣科學技術學院、光武工商專科學校) | B31 |
| 臺中教育大學 (臺中師範學院) | A23 | 臺北護理健康大學(臺北護理學院、臺北護理專科學校) | B03 | 德霖技術學院 (四海工商專科學校) | B32 |
| 雲林科技大學 | A24 | 宜蘭大學(宜蘭技術學院、宜蘭農工專科學校) | B04 | 萬能科技大學(萬能技術學院、萬能工商專科學校) | B33 |
| 空中大學 | A25 | 臺灣體育大學(臺灣體育學院、臺中體育專科學校) | B05 | 永達技術學院 (永達工商專科學校) | B34 |
| 政治作戰學校 | A26 | 勤益科技大學(勤益技術學院、勤益工商專科學校) | B06 | 高苑科技大學(高苑技術學院、高苑工商專科學校) | B35 |
| 東海大學 | A51 | 臺中科技大學(臺中技術學院、臺中商業專科學校) | B07 | 景文科技大學(景文技術學院、景文工商專科學校) | B36 |
| 輔仁大學 | A52 | 聯合大學(聯合技術學院、聯合工業專科學校) | B08 | 崇右技術學院 (崇右企業管理專校) | B37 |

附表(一)之6 考生畢(肄)業學校代碼表

| 校名 | 代碼 | 校名 | 代碼 | 校名 | 代碼 |
|--------------------------------|-----|--------------------------------|-----|----------------------|-----|
| 大同技術學院 (大同商業專科學校) | B38 | 建國科技大學 (建國技術學院 、建國工商專科學校) | B66 | 陸軍兵工學校 | C08 |
| 僑光科技大學 (僑光技術學院 、僑光商業專科學校) | B39 | 中州科技大學 (中州技術學院 、中州工商專科學校) | B67 | 海軍軍官學校 (海軍通信電子學校) | C09 |
| 嶺東科技大學 (嶺東技術學院 、嶺東商業專科學校) | B40 | 南開科技大學 (南開技術學院 、南開工商專科學校) | B68 | 陸軍通信電子資訊學校 | C10 |
| 國際商業專科學校 | B41 | 吳鳳科技大學 (吳鳳技術學院 、吳鳳工業專科學校) | B69 | 海軍輪機學校 | C20 |
| 醒吾技術學院 (醒吾商業專科學校) | B42 | 南榮技術學院 (南榮工商專科學校) | B70 | 國家考試 | |
| 德明財經科技大學 (德明技術 學院、德明商業專科學校) | B43 | 南臺科技大學 (南臺工商專科學校) | B71 | 高等考試及格 | D01 |
| 臺灣觀光學院 (精鍾商業專科學校) | B44 | 嘉南藥理科技大學 (嘉南藥學專科學校) | B72 | 普通考試及試 | D02 |
| 臺南科技大學 (臺南女子技術 學院、臺南家政專科學校) | B45 | 世新大學 (世界新聞專科學校) | B74 | 特種考試及格 | D03 |
| 蘭陽技術學院 (復興工商專科學校) | B46 | 正修科技大學 (正修技術學院 、正修工商專科學校) | B75 | 甲級技術士 | D04 |
| 文藻外語學院 (文藻外國語文專科學校) | B47 | 東方設計學院 (東方技術學院 、東方工商專科學校) | B76 | 乙級技術士 | D05 |
| 遠東科技大學 (遠東技術學院 、遠東工商專科學校) | B48 | 大漢技術學院 (大漢工商專科學校) | B77 | 丙級技術士 | D06 |
| 長庚技術學院 (長庚護理專科學校) | B49 | 環球科技大學 (環球技術學院 、環球商業專科學校) | B78 | 自學進修學力鑑定考試及格 | D07 |
| 中華醫事科技大學 (中華醫 事學院、中華醫事技術學校) | B50 | 中臺科技大學 (中臺醫護技術 學院、中臺醫事技術專校) | B79 | 附設進專 | |
| 實踐大學 (實踐設計管理學院 、實踐家政經濟專科學校) | B51 | 元培科技大學 (元培科學技術 學院、元培醫事技術專校) | B80 | 修平科技大學附設進專 | F01 |
| 弘光科技大學 (弘光技術學 院、弘光護理專科學校) | B52 | 經國管理暨健康學院 (德育醫護管理專科學校) | B81 | 臺中科技大學附設進專 | F02 |
| 美和科技大學 (美和技術學 院、美和護理管理專校) | B53 | 慈濟技術學院 (慈濟護理專科學校) | B82 | 臺北科技大學附設進專 | F03 |
| 亞太創意技術學院 (親民技術 學院、親民工商專科學校) | B54 | 敏惠醫護管理專科學校 | B83 | 僑光科技大學附設進專 | F04 |
| 和春技術學院 (和春工商專科學校) | B55 | 高美醫護管理專科學校 | B84 | 嶺東科技大學附設進專 | F05 |
| 大仁科技大學 (大仁技術學院 、大仁藥學專科學校) | B57 | 育英醫護管理專科學校 | B85 | 勤益科技大學附設進專 | F06 |
| 臺北海洋技術學院 (中國海事商業專科學校) | B58 | 軍校 | | 弘光科技大學附設進專 | F07 |
| 輔英科技大學 (輔英技術學院 、輔英醫事護理專校) | B59 | 中正國防幹部預備學校 | C01 | 建國科技大學附設進專 | F08 |
| 龍華科技大學 (龍華技術學院 、龍華工商專科學校) | B60 | 空軍通信電子學校 | C02 | 中州科技大學附設進專 | F09 |
| 南亞技術學院 (南亞工業專科學校) | B61 | 空軍機械學校 | C03 | 環球科技大學附設進專 | F11 |
| 致理技術學院 (致理商業專科學校) | B62 | 空軍航空技術學院 | C04 | 附設空專 | |
| 明新科技大學 (明新技術學院 、明新工業專科學院) | B63 | 陸軍技術生訓練班 | C05 | 臺中科技大學附設空專 | G01 |
| 聖約翰科技大學 (新埔技術 學院、新埔工商專科學校) | B64 | 陸軍後勤學校 | C06 | 成功大學附設空專 | G02 |
| 修平科技大學 (修平技術 學院、樹德工商專科學校) | B65 | 陸軍士官學校 | C07 | | |

附表(二) 考生出生地代碼表

| 出生地 | 代碼 | 出生地 | 代碼 |
|----------|-----|-----|-----|
| 臺北市 | 001 | 南投縣 | 031 |
| 高雄市 | 002 | 雲林縣 | 032 |
| 基隆市 | 020 | 嘉義縣 | 033 |
| 新竹市 | 021 | 臺南縣 | 034 |
| 臺中市 | 022 | 高雄縣 | 035 |
| 嘉義市 | 023 | 屏東縣 | 036 |
| 臺南市 | 024 | 宜蘭縣 | 037 |
| 新北市(臺北縣) | 025 | 花蓮縣 | 038 |
| 桃園縣 | 026 | 臺東縣 | 039 |
| 新竹縣 | 027 | 澎湖縣 | 040 |
| 苗栗縣 | 028 | 金門縣 | 041 |
| 臺中縣 | 029 | 連江縣 | 042 |
| 彰化縣 | 030 | 其他 | 099 |

附表(三)之1 各產學合作公司面試時間表

美髮班 - 小林髮廊

面試日期：103 年 5 月 31 日（星期六）

| 梯次 | 報名起訖號碼 | 報到時間 | 面試時間 |
|----|---------------|-------------|-------------|
| 1 | 310001—310100 | 11：30—14：00 | 12：00—14：00 |
| 2 | 310101 以後 | 14：00—15：00 | 14：00—16：00 |

說明：

- 1、請考生檢視報名號碼，攜帶身分證正本及面試報到單依上表所分配時間辦理報到，進行面試，逾時報到視為缺考，面試成績以零分計算。
- 2、報到及面試地點：國立臺中科技大學(三民校區)。
- 3、洽詢電話：(04)22195930

※美髮班名額：小林髮廊 51 名、風信子髮廊 20 名、軒格仕公司 39 名。

附表(三)之2 各產學合作公司面試時間表

美髮班 - 風信子髮廊

面試日期：103 年 5 月 31 日（星期六）

| 梯次 | 報名起訖號碼 | 報到時間 | 面試時間 |
|----|---------------|-------------|-------------|
| 1 | 320001—320100 | 11：30—15：30 | 12：00—16：00 |
| 2 | 320101 以後 | 13：30—15：30 | 14：00—16：00 |

說明：

- 1、請考生檢視報名號碼，攜帶身分證正本及面試報到單依上表所分配時間辦理報到，進行面試，逾時報到視為缺考，面試成績以零分計算。
- 2、報到及面試地點：國立臺中科技大學(三民校區)。
- 3、洽詢電話：(04)22195930

※美髮班名額：小林髮廊 51 名、風信子髮廊 20 名、軒格仕公司 39 名。

附表(三)之3 各產學合作公司面試時間表

美髮班 - 軒格仕(股)公司

面試日期：103 年 5 月 31 日 (星期六)

| 梯次 | 報名起訖號碼 | 報到時間 | 面試時間 |
|----|---------------|-------------|-------------|
| 1 | 330001-330100 | 11:30-16:00 | 11:30-16:00 |
| 2 | 330101-330200 | 11:30-16:00 | 13:30-16:00 |
| 3 | 330201 以後 | 11:30-16:00 | 15:30-16:00 |

說明：

- 1、請考生檢視報名號碼，攜帶身分證正本及面試報到單依上表所分配時間辦理報到，進行面試，逾時報到視為缺考，面試成績以零分計算。
- 2、報到及面試地點：國立臺中科技大學(三民校區)。
- 3、洽詢電話：(04)22195930

※美髮班名額：小林髮廊 51 名、風信子髮廊 20 名、軒格仕公司 39 名。

附表(三)之4 各產學合作公司面試時間表

旺宏電子(股)公司

面試日期：103年5月31日（星期六）

| 梯次 | 報名起訖號碼 | 報到時間 | 面試時間 |
|----|------------------------------|-------------|-------------|
| 1 | 100001~100050 | 12:00~12:50 | 13:00~14:00 |
| 2 | 100051~100100 | 13:00~13:50 | 14:00~15:00 |
| 3 | 100101~100150 | 14:00~14:50 | 15:00~16:00 |
| 4 | 100151~100200 | 15:00~15:50 | 16:00~17:00 |
| 5 | 100201~100250 及 100251 以後 | 16:00~16:50 | 17:00~18:00 |

說明：

- 1、請考生檢視報名號碼，攜帶身分證正本及面試報到單依上表所分配時間辦理報到，進行面試，逾時報到視為缺考，面試成績以零分計算。
- 2、本面試性質為企業徵才之正式活動，請考生穿著合宜的服裝應試。
- 3、面試內容請準備『一分鐘的自我介紹』，含個人簡歷、報考動機及適任條件說明等。
- 4、報到及面試地點：國立臺中科技大學(三民校區)。
- 5、洽詢電話：(04)22195930

附表(三)之5 各產學合作公司面試時間表

服務管理班

面試日期：103 年 5 月 31 日（星期六）

| 梯次 | 報名起訖號碼 | 報到時間 | 面試時間 |
|----|---------------|-------------|-------------|
| 1 | 200001~200050 | 13:00~13:30 | 13:30~14:55 |
| 2 | 200051~200100 | 14:45~15:15 | 15:15~16:40 |

說明：

- 1、請考生檢視報名號碼，依上表所分配時間攜帶身分證正本及面試報到單辦理報到，進行面試，逾時報到視為缺考，面試成績以零分計算。
(舉例說明：報名號碼 200040 之考生於 5 月 31 日 13:00~13:30 報到，依照試務人員引導於 13:30~14:55 面試)
- 2、報到及面試地點：國立臺中科技大學(三民校區)。
- 3、洽詢電話：(04)22195930。

附表(四) 複查成績申請表

複查成績申請表(正表)

申請日期：103 年 月 日

函覆日期：103 年 月 日

查詢編號 _____

| | | |
|---------|---------------------|-----|
| 報名號碼： | 姓名： | 電話： |
| 原 始 分 數 | 處 理 結 果 (考 生 勿 填) | |
| | | |

注意事項：

- 一、報名號碼要填寫清楚正確。
- 二、正副兩表所填之內容應相同，如有不同則以正表為準。
- 三、正副兩表不可裁開，請連同成績單正本(影印本不受理)及複查費(新臺幣 30 元整)，購買郵局郵政匯票，抬頭寫「**國立臺中科技大學**」。附貼足限時郵資之回郵信封一個(信封下方註明報名號碼)。一併寄至 40401 臺中市北區三民路三段 129 號「國立臺中科技大學附設進專招生會(產學合作班)」收。
- 四、查詢編號，考生不必填寫。

複查成績申請表(副表)

申請日期：103 年 月 日

函覆日期：103 年 月 日

查詢編號 _____

| | | |
|---------|---------------------|-----|
| 報名號碼： | 姓名： | 電話： |
| 原 始 分 數 | 處 理 結 果 (考 生 勿 填) | |
| | | |

附表(五) 在職證明暨報考推薦書

【此推薦書限報考服務管理班適用】

在職證明暨報考推薦書

| | | | |
|----------------|---|---------|--|
| 姓 名 | | 性 別 | <input type="checkbox"/> 男 <input type="checkbox"/> 女 |
| 身 分 證 號 碼 | | 出 生 日 期 | 年 月 日 |
| 服 務 部 門 | | 職 稱 | |
| 擔 任 工 作 內 容 | | | |
| 推 薦 聲 明 | <p>茲推薦_____君報考商業經營科（服務管理班），就學期間本機構將配合教學科目及學分計畫表之內容及時程，協同實施教學。</p> <p>推薦人：_____（簽章） 職級：_____</p> | | |

〈請整張實貼〉

考生相片欄

（最近3個月內2吋脫帽半身照片）

證明機構(全銜)：

負 責 人：

機 構 地 址：

電 話：

機 構 登 記 證 或 立 案 字 號：

（政府機構、公營機構免填）

中 華 民 國 103 年 月 日

（加蓋機構印信，如有不實證明應負法律責任）

附表(六) 報名考生申訴表

103 學年度國立臺中科技大學附設專科進修學校招生 (產學合作班)

報名考生申訴表

日期： 年 月 日

| | | | | | | | | | | | | | | | |
|------|---------|--|--|--|--|--|--|--|--|--|--|----|------|----|--|
| 報名考生 | 報名號碼 | | | | | | | | | | | 姓名 | | | |
| | 身分證統一編號 | | | | | | | | | | | | 聯絡電話 | 日： | |
| | 報考公司名稱 | | | | | | | | | | | 夜： | | | |
| | 通訊地址 | | | | | | | | | | | | | | |
| 申訴事由 | | | | | | | | | | | | | | | |

本會電話：04-22195930

e-mail：continue30@nutc.edu.tw

國立臺中科技大學(三民校區)位置圖

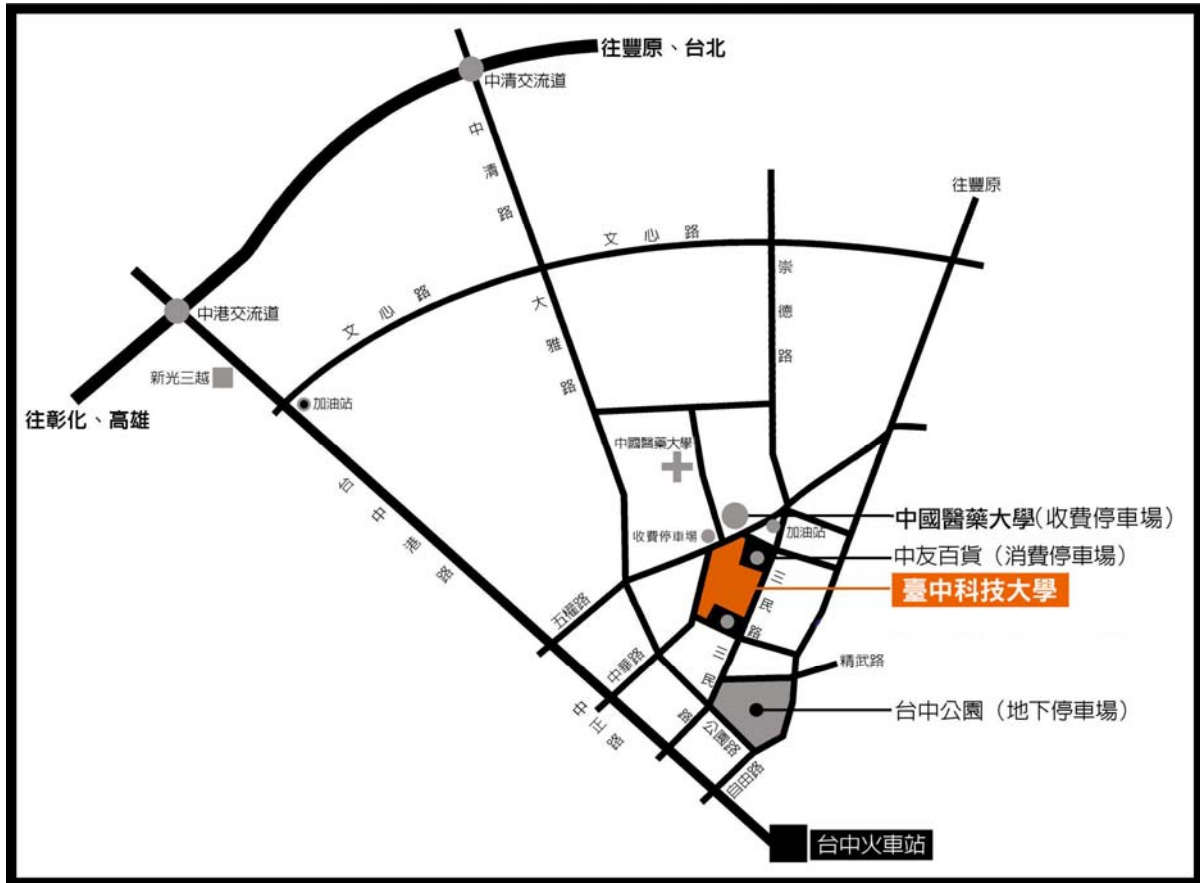

40401 臺中市北區三民路三段 129 號

129 Sec. 3, Sanmin Rd, North Dist., Taichung 40401, TAIWAN

交通

從臺中車站

1. 步行約 20 至 30 分鐘即可抵達國立臺中科技大學(三民校區)
2. 搭乘臺中客運 6, 8, 9, 14, 15, 16, 35, 70, 71, 82, 88, 108, 100, 146 號
3. 搭乘仁友客運 1, 21, 25, 29, 31, 105 號
4. 搭乘統聯高潛力公車 61, 73, 83, 86, 87 號
5. 搭乘全航客運 5, 58 號
6. 搭乘豐原客運 55 號